

13 septembre 2019

Édito

L'association de la Combe Saragosse a 25 ans. Un quart de siècle, bel âge n'est-ce pas pour notre association. C'est lors de notre assemblée générale du samedi 21 septembre que nous fêterons cet anniversaire. J'espère que vous viendrez nombreux. Vous trouverez dans ce numéro en pages intérieures un panorama de toutes nos activités.

Si nous avons réussi à satisfaire un maximum de monde c'est grâce à nos bénévoles motivés et disponibles qui ont acquis au fil du temps une expérience des événements qu'ils vous invitent à partager toujours dans la convivialité et la solidarité. Notre association tournée vers l'avenir est soucieuse de s'adapter aux besoins et aux désirs de chacun de ses adhérents en proposant diverses activités. Pour satisfaire vos attentes, vos souhaits, vos idées, vos initiatives sont les bienvenues afin de continuer à bâtir ensemble un espace de partage et d'échange ouvert à tous.

Nous avons besoin de vous le 12 octobre pour obtenir la liaison piétonne entre le chemin des Montarmots et celui de la Combe Saragosse que nous réclamons depuis si longtemps.

Pour terminer cet éditorial, je n'ai qu'un mot : mobilisons- nous pour enfin l'obtenir !

Patrick

VOUS Y ÉTIEZ...

● Fête de la musique le 22 juin.

● Vide-greniers le 23 juin.

ÉCHOS ET REFLETS...

◆ Si les mots ont un sens.

◆ La légende locale de la naissance de la Loue.

◆ Les rues du quartier : rue Julien Sorel.

◆ Le familistère de Guise.

A VENIR...

■ Les activités de l'ACS.

■ Pour les adhérents sans inscription.

■ Pour les adhérents avec inscription préalable.

■ Atelier Do In.

■ La forêt de Chailluz 20 et 28 septembre.

■ Assemblée générale le 21 septembre.

■ Pour des liaisons piétonnes... le 12 octobre.

■ Randonnée pédestre le 13 octobre.

■ Troc-plantes le 20 octobre.

■ Agenda du 4ème trimestre.

Agenda		2019
Assemblée générale		Samedi 21 septembre
Conférence histoire forêt de Chailluz		Vendredi 20 septembre
Sortie guidée forêt de Chailluz		Samedi 28 septembre à 14 h 00
Randonnée Nans-sous-Sainte-Anne		Dimanche 13 octobre
Troc Plantes		Dimanche 20 octobre
Commission animation à 20 h 00		Jeudis 26 sept., 24 oct., 28 nov.
Commission communication à 18 h 30		Lundis 9 sept., 7 oct., 9 déc.
Commission environnement à 18 h 30		Jeudi 19 sept.
Les Mains de la Combe de 9 h 00 à 11 h		Samedis 7 sept., 5 oct., 2 nov.
Marche du lundi à 14 h 00		Lundis 7 oct., 4 nov., 2 déc.
Chant à 20 h 00		Mardis 24 sept., 5 nov., 3 déc.
Cuisine "Cent façons" à 10 h 00		Mercredis 2 oct., 6 nov., 4 déc.
Cuisine "Popote et papotes" à 10 h 00		Mercredis 9 oct., 13 nov., 11 déc.
Cuisine "Délices et délires" à 17 h 45		Mardis 8 oct., 12 nov., 10 déc.
Cuisine des îles à 10 h 00		Jeudis 3 oct., 7 nov., 5 déc.
Atelier couture de 14 h 00 à 18 h 00		Mercredis 9 oct., 13 nov., 11 déc.
	de 10 h 00 à 18 h 00	Mercredis 23 oct., 27 nov.
Couture débutants à 14 h 00		Mercredis 16 oct., 20 nov., 18 déc.
Loisirs créatifs à 9 h 30		Samedis 28 sept., 12 oct., 16 nov.
Peinture à 13 h 30		Mardis 24 sept., 15 oct., 26 nov.
Activités récurrentes		
Allemand : reprise le 27 septembre		Tous les vendredis à 14 h 00
Do In : début le 24 septembre		Le mardi 1 fois par mois à 18 h 00
Guitare : reprise 16 septembre		Tous les lundis de 17 h 00 à 18 h 30
Qi Gong : reprise 16 septembre		Tous les lundis de 20 h 00 à 21 h 30
Soirée jeux : reprise 6 septembre		Tous les vendredis à 20 h 00
Tricot : reprise le 24 septembre		Tous les mardis de 15 h 00 à 17 h 00

Marche à Vaire-Arcier



◆ Si les mots ont un sens (61)

Voici l'automne, les vacances sont déjà loin, les soucis quotidiens sont de retour. Parmi eux, les maladies, plus ou moins graves, qui courent ici et là. Comment s'en prémunir ? Comment éviter la contagion, la contamination, l'infection, la propagation... ?

Stop ! Procédons par ordre. Contagion, le mot a la même racine que contact. Evitons donc de toucher, de toquer, d'être contigu à une source de maladie, préférons le tact au contact ! Contamination vient d'un verbe latin, qui signifie souiller. De même, l'infection est, elle aussi, synonyme de souillure, de corruption. A noter que souillure vient de *suculus*, diminutif du latin, *sus*, porc... Aucun rapport avec succulent, qui vient de *succus*, suc, sève. Si toutefois, nous n'avons pu éviter l'infection, souve-

nons-nous que le mot confection signifiait au Moyen-Âge, préparation de médicaments. Opposons donc la confection à l'infection, que nous ne confondrons pas avec l'infestation, même si, vues de chez nous, elles sont cousines, puisqu'infestare signifie attaquer, harceler.

La propagation tire son origine d'une technique agricole : *pangere* signifie enfoncer, planter, provigner. Provigner, c'est faire s'accroître la vigne par marcottage. L'image est forte. On ne s'étonnera pas que la propagande vienne de la même source : *propaganda*, ce qui doit être propagé ! Toujours dans la même veine, inoculer n'est rien d'autre que greffer en écusson, insérer un bourgeon, un œil (*oculus*), sur un porte-greffe, pour qu'il s'y développe et porte du fruit... L'incubation est du même tonneau,

ou plutôt du même poulailler, puisqu'incubare, c'est couvrir ses œufs, en se couchant sur eux. On sait que les microbes, ces petits (micros) êtres vivants (*bios*), aiment plutôt la chaleur, comme les poussins avant d'éclore.

Et pour conclure sur une note toujours champêtre, deux observations : le virus désigne à l'origine, lui aussi, le suc des plantes, et donc le poison qui peut en être tiré. Quant au vaccin, il tire son nom de *vacca*, la vache, car c'est en étudiant la vaccine, une maladie de la vache, que Jenner a inventé le vaccin contre la variole, devenant ainsi le père de l'immunologie. Allez, valette, comme disaient nos ancêtres (gallo-)romains, portez-vous bien !

Christian

◆ Légende locale de la naissance de la Loue et d'une vouivre

Dans les contes populaires, la vouivre est un serpent fantastique préposé à la garde d'un trésor possédant un corps de serpent et des ailes de chauve-souris. On retrouve la figure de la vouivre dans la littérature. Pour Marcel Aymé, la Vouivre est une jeune femme nue vivant au milieu des marais et protégeant un énorme rubis. D'autres auteurs mélangent les deux versions : ils imaginent la vouivre comme un esprit lié à l'eau, qui se présente aux humains sous l'aspect d'une femme lorsqu'elle est heureuse, d'un dragon à deux pattes lorsqu'elle est en colère. Vouivre, en franc-comtois, est l'équivalent du vieux mot français « guivre », qui signifie serpent.

C'était dans des temps très anciens. Avant que l'homme n'osât s'aventurer en ces lieux de sauvage solitude que représente aujourd'hui la grotte des sources de la Loue.

Une louve avait choisi cette grotte pour y mettre bas ses petits.

Or, il arriva qu'un jour où elle était partie à la chasse pour nourrir sa progéniture,

qu'une vouivre de passage eut l'idée de s'installer dans la caverne.

Elle dévora les trois louveteaux. Puis, après avoir déposé sur le sable qui tapissait le sol de la grotte son superbe diadème, elle se lova dans un coin et, rassasiée, s'endormit d'un sommeil profond.

A son retour, la louve qui rapportait un beau lièvre à ses petits fut étonnée de voir la caverne éclairée par une lumière verdâtre. Elle était diffusée par le joyau de la vouivre, une émeraude qui rayonnait dans la pénombre.

A la lueur du joyau, la louve qui cherchait ses louveteaux découvrit les restes d'un repas et constata avec horreur, qu'il s'agissait de ses trois petits.

Au même instant, elle vit la vouivre repue endormie dans un coin de la grotte.

Folle de douleur et de rage, elle se précipita sur la bête assassine. Surprise en plein sommeil, celle-ci n'eut pas le temps de s'enfuir, ni même de se défendre.

Comme elle ne portait pas au front la pierre qui la rendait d'ordinaire invulnérable,



elle fut promptement égorgée. Le sang de la vouivre se mit alors à jaillir à grands flots par une plaie béante.

Activé par les soubresauts de son agonie, le débit alla croissant et devint un torrent. Celui-ci n'était pas rouge mais vert, de la même teinte que l'émeraude.

La Loue venait de naître du combat entre une louve et une vouivre.

Christiane

Source : Histoires extraordinaires et lieux mystérieux de Franche Comté.

**Vous avez les pieds sensibles,
des douleurs articulaires, entorses, tendinites...**

Je vous propose en sur mesure :

- Semelles
- Chaussures
- Bas de contention
- Ceintures lombaires ...
- Attelles de mains ...

ESPACE ORTHO MEDICAL
Orthopédie . Podologie
58 rue de Vesoul - 25000 Besançon
Tel : 06.660.330.11

Intermarché les Thrésoriers

OUVERT : du lundi au samedi de 8h30 à 19h30
le dimanche de 9h00 à 12h30

73 Boulevard Blum - 25000 Besançon
Tél. : 03 81 53 43 23

GARAGE PESEUX AD

**TOUTES REPARATIONS
MECANIQUES ET PNEUMATIQUES**
LAVAGE

148 RUE DE BELFORT - 25000 BESANÇON
TEL : 03 81 80 41 70 - FAX : 03 81 80 37 24
E-mail : garage.peseux@wanadoo.fr

● Fête de la musique et vide-greniers : 22 et 23 juin

Cette année encore le temps a favorisé le succès de ces manifestations en ce week-end de juin. Pour la fête de la musique, c'est sans conteste l'orchestre de Philippe, accompagné de deux guitaristes qui a assuré une grosse partie de l'animation, la

centaine de participants étant dépassée à cette soirée. Mais nous avons aussi apprécié, avec un réel plaisir, la virtuosité des deux accordéonistes Eléa et Marcelle de l'association "Le Diato Bisontin". Enfin le groupe chant a clôturé la séquence "ama-

teurs" par l'interprétation, toujours aussi réussie, de nouvelles mélodies ajoutées à son répertoire. Le repas s'est déroulé dans une ambiance musicale mais une pluie orageuse a un peu écourté la fin de la soirée !



Quant au vide-greniers : moins d'exposants, moins de public, la formule s'essoufflerait-elle ? Certes à cette période la "concurrence" est forte et les panneaux électoraux qui sont restés longtemps en

place ne nous ont pas permis de mettre en place sur la grille la banderole annonçant cette manifestation. Ce peut être un début d'explication et pour une prochaine édition nous nous efforcerons d'améliorer notre

communication. Heureusement nous avons bénéficié d'un temps exceptionnel et en fin de journée la satisfaction semblait de mise tant du côté vendeurs qu'acheteurs.





Boulangerie - Viennoiserie - Restauration
45 boulevard Léon Blum - 25000 Besançon
Tél. : 03 81 63 19 00



CARROSSERIES NOËL
BESANÇON - THISE
03 81 50 42 93 Tél. 03 81 80 65 73
32 chemin des Montarmots 12 rue des Bruyères
25000 BESANÇON 25220 THISE
03 81 53 04 52 Fax 03 81 53 05 52
carrosserie.alexnoel@orange.fr debouvy-noel@wanadoo.fr

Que pouvez-vous faire avec l'ACS... ?

- vous inscrire à des activités régulières animées par des membres adhérents bénévoles,
- participer à des manifestations ou événements plus ponctuels,
- devenir bénévole d'un jour en aidant les organisateurs.

Activités pour les adhérents, sans inscription préalable...

Les marches du lundi



1er lundi du mois à 14 h 00

Départ dans la cour de l'ACS, avec de bonnes chaussures, pour une balade dans les environs de Besançon.

Soirées jeux



le vendredi à 20 h 00

Vous avez le choix entre :

- le tarot : tous les vendredis,
- la crapette : le 2ème vendredi du mois,
- le scrabble : le 4ème vendredi du mois.

Les mains de la Combe



**un samedi par mois
de 9 h 00 à 11 h 30**

Apportez jouets, meubles, appareils, petits électroménager, que vous voudriez voir réparer.

Peut-être pourrons-nous leur donner une seconde vie, dans leur fonction première ou... en tant qu'oeuvre d'art !

Tricot solidaire



le mardi de 15 h 00 à 17 h 00

Vous aimez tricoter ou vous souhaitez apprendre...

Venez nous aider à réaliser de la layette au profit d'associations caritatives.

Rappel



L'essentiel des activités ont lieu au local de l'ACS, au 34 chemin de Vieilley à Besançon

Chant



**un mardi par mois
de 20 h 00 à 21 h 15**

Rejoignez la chorale et participez au concert de la fête de la musique de l'ACS.

Pour tous...

Plusieurs rendez-vous sont proposés au fil de l'année, selon un calendrier, présenté dans l'ÉCHO :

- le vide-greniers,
- la fête de la musique,
- la fête de Noël,
- les représentations théâtrales,
- les trocs plantes,
- l'apéro-voeux,
- l'Assemblée Générale...

Activités pour les adhérents, avec inscription préalable...

Couture



le mercredi pour chacun des ateliers

Deux ateliers permettent de vous initier ou de vous perfectionner en couture :

- pour les débutant(e)s : un mercredi par mois de 14 à 17 h 00,
- pour les autres : un mercredi par mois à 10 h 00 et un mercredi à 14 h 00.

Cours de guitare



le lundi de 17 h 00 à 18 h 30

Pour apprendre le folk, le picking et des chansons.

Les cours durent 1/2 h et sont répartis par niveau.

Apportez vos instruments.

Cuisine



une séance par mois pour chacun des quatre ateliers

Venez échangez vos recettes et vos astuces tout en préparant le repas que vous partagerez ensuite.

Pour cela, 4 ateliers ont été créés :

- Cuisine cent façons : le 1er mercredi du mois à 10 h 00,
- Popote et papotes : le 2e mercredi du mois à 10 h 00,
- Délices et délires : le 2e mardi du mois à 17 h 45,
- Cuisine des îles : le 1er jeudi du mois à 10 h 00.

Loisirs créatifs



un samedi par mois de 9 h 30 à 18 h 00

Décorations de saison, décorations sur verre, sur galets, bijoux en papiers... toutes sortes de créations selon vos propositions.

Possibilité de déjeuner sur place en apportant son repas.

Cours d'allemand



le vendredi à 14 h 00 selon agenda

Pour parler en allemand sur des thèmes d'actualité en toute convivialité...

Do In



un mardi par mois de 18 h 00 à 19 h 00

Pour s'initier aux techniques d'auto-massage d'origine chinoise.

Peinture

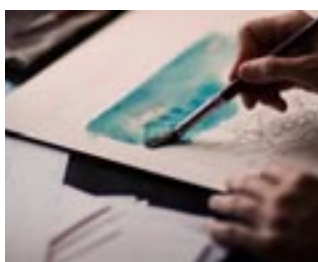

un mardi par mois de 13 h 30 à 17 h 30

Vous aimez peindre avec l'acrylique, ou l'aquarelle, ou vous aimez dessiner...

Vous pourrez donner libre cours à votre talent en toute liberté, en vous encourageant mutuellement !

Qi Gong



le lundi à 20 h 00

Pour pratiquer une forme de Qi Gong appelée le Wu Dang Qi Gong ou "les mouvements du bonheur".

**N'HÉSITEZ PLUS...
Inscrivez-vous !**



**Pour tout renseignement,
contactez l'ACS :**

associationcombesaragosse@gmail.com



Activités pour les adhérents, avec participation financière...

Plusieurs sorties payantes à la journée sont proposées avec ou sans repas et avec ou sans transport collectif.

◆ Le Familistère de Guise ou palais social : une utopie réalisée

À la suite de notre visite du familistère de Guise dans l'Aisne, nous avons souhaité partager avec vous cette expérience et vous donner l'envie d'aller le visiter.

Le mot Familistère désigne un établissement où plusieurs familles vivent en commun, des familles unies par des liens moraux et économiques et groupées en des habitations contigües, qui apportent à la satisfaction de leurs besoins généraux le renfort et les bienfaits d'une organisation commune. Il s'agit là de substituer l'harmonie de l'association au désordre de la



concurrency.

Le Familistère de Guise a été construit entre 1859 et 1884 par l'industriel Jean-Baptiste André Godin (1817-1888), fabricant de poêles en fonte et expérimentateur social. C'est un exemple rare, si ce n'est exceptionnel, d'une "utopie

réalisée". Cette réalisation s'est inscrite dans une double filiation : d'une part, celle des cités ouvrières construites à partir du début du XIXe siècle en France et en Europe, d'autre part celle du projet de phalanstère imaginé par le socialiste utopique Charles Fourier (1772-1837), né à Besançon. Il s'agissait là de faire la preuve pratique des bienfaits de cette société harmonieuse imaginée par Fourier.

La cité a été édifiée à côté de la fonderie. Les ouvriers de l'époque participaient à la gestion et aux décisions au sein de l'Association coopérative du capital et du travail. Ils sont devenus propriétaires de l'usine et du palais.

Le palais est constitué de trois bâtiments d'habitation collective qui possèdent chacun une cour intérieure pavée protégée par une verrière. S'y ajoutent de nombreux équipements de service : magasins, buanderies, une piscine, un jardin, une crèche, des écoles, un théâtre et une infirmerie. Les appartements tous identiques et les parties communes sont lumineux et l'on trouve plusieurs points d'eau à chaque étage.

En 1889, le familistère compte 1748 habitants et 490 appartements occupés. On dénombre 482 écoliers et 50 berceaux à la crèche. Le théâtre fait 1 000 places et la bi-



bliothèque contient 2 360 livres. 110 personnes travaillent dans les services et 1 205 à l'usine. En 1929, à la veille de la crise économique, 2 188 employés travaillent au Familistère.

L'aventure du Familistère a duré environ un siècle. En 1968, l'Association coopérative est dissoute, elle devient une société anonyme capitaliste, les appartements sont vendus et les services collectifs disparaissent. L'entreprise et le familistère sont séparés.

Le familistère a été inscrit, puis classé aux Monuments Historiques en 1991, ce qui a rendu possible la mise en œuvre d'une campagne de restauration des bâtiments lancée à partir de l'année 2000. Une partie du familistère est toujours habitée.

Christiane & Patrick

◆ Les rues de la Combe : rue Julien Sorel



Stendhal... « Le Rouge et le Noir »... Cela vous rappelle forcément quelque chose. Julien Sorel est le héros de ce roman paru en 1830. Issu d'un milieu modeste, il cherche à sortir de sa condition en devenant d'abord domestique, puis clerc pour ensuite monter plus haut dans l'échelle sociale, soit par la voie militaire, le Rouge, soit par le biais du clergé, le Noir. Précepteur des enfants de M. de Rênal, maire de Verrières, près de la frontière suisse, il s'éprend de Mme de Rênal et se voit alors contraint de quitter Verrières. Il passe par le grand séminaire de Besançon, avant de devenir secrétaire du marquis de la Mole à Paris. Mathilde, la fille du marquis, est amoureuse de Julien qui profite de cette liaison par ambition. Mathilde enceinte, son père sauve la mise de Julien en le fai-

sant anoblir et nommer lieutenant des husards. Mais le sort de Julien bascule définitivement lorsqu'il tente d'assassiner, dans l'église de Verrières, Mme de Rênal que son confesseur a contrainte à révéler l'immoralisme de Julien au marquis de la Mole. Julien est condamné à mort. Mme de Rênal lui rend visite en prison, ranimant du même coup leur passion. Julien est décapité, Mme de Rênal meurt peu après. Mathilde, elle, se réfugie dans un culte romantique voué à la tête du décapité...

Stendhal a situé une grande partie de cette histoire dans le Doubs, et notamment à Besançon. Mais le fait divers dont il s'est inspiré s'est, en réalité, déroulé en Isère. L'histoire de Julien Sorel est tirée très exactement de celle d'Antoine Berthet, d'abord accueilli par la famille Michoud de la Tour à Brangues, puis chassé en raison de sa passion pour la maîtresse de maison, envoyé au petit séminaire de Belley (Ain), passé ensuite par le grand séminaire de Grenoble, avant de devenir précepteur chez le comte de Cordon, dont il envisage d'épouser la fille aînée, avant de se voir rejeté à la suite d'une lettre de Mme Michoud de la

Tour. Le 22 juillet 1827, Antoine tente d'assassiner Mme Michoud au cours de la messe, dans l'église de Brangues. Le 15 décembre, la Cour d'assises de l'Isère le condamne à la peine capitale. Il est exécuté le 23 février 1828 à Grenoble, à l'âge de 26 ans.

La différence entre Julien et Antoine ? Le scénario est le même, mais d'un côté, on a un héros de fait divers, de l'autre, un héros de roman, d'un grand roman, écrit par un grand écrivain ! Cela change tout. C'est la fiction qui dépasse la réalité.

Christian

Le Criollo
Boulangerie ouverte de 9h à 19h du lundi au samedi
Commandez en ligne sur lecriollo.com
Visites guidées & dégustation gratuites
1 rue du Murgel ZA de Thuis Cholezeville • 25220 Cholezeville Besançon Est • Tel. 03 81 40 07 23 • contact@lecriollo.com

■ Atelier Do In : relaxation – étirements

Nouveau

Présentation de l'activité

Une fois par mois pendant 1 heure et si besoin passage à plusieurs fois par mois.

Qu'est-ce que le DO IN ou AUTO-SHIATSU ?

Le shiatsu (littéralement « pression des doigts ») vient du Japon, c'est une discipline issue de la médecine traditionnelle chinoise.

Il se présente comme une thérapie manuelle, « énergétique » qui consiste en des pressions exercées à l'aide des mains (parfois des coudes ou des genoux) sur l'ensemble du corps, le long des méridiens d'acupuncture. Cette thérapie vise à corriger les irrégularités du corps, maintenir ou améliorer la santé.

Le shiatsu peut agir sur le stress, l'angoisse, la fatigues, les insomnies, etc.

Le DO IN ou auto-shiatsu grâce à des auto-pressions permet de rééquilibrer l'énergie qui circule dans notre corps.

Il va apporter de la détente, facilite l'irrigation sanguine, calme le système nerveux, stimule la vie des organes, etc.

Une séance se déroule ainsi :

Aucun accessoire extérieur, être habillé confortablement, assis sur le sol sur un tapis ou un petit banc, voire même sur une chaise.

On débute par une relaxation et ensuite par une série de frictions, tapotements, pressions et étirements.

Les contre-indications sont inexistantes, sauf en cas de fièvre et ne pas faire de pression sur une plaie. C'est une méthode préventive qui s'adresse à tous.



Qui je suis

Lise Fourcade, praticienne en shiatsu, je prépare le diplôme de praticienne professionnelle en shiatsu à Dijon. Je pratique le yoga et anime des séances de yoga, étirements, relaxation et Do In.

La pratique du Do In n'a, en aucun cas, de prétention médicale ou paramédicale.

Elle apporte une aide et un accompagnement, mais ne se substitue, en aucune façon, à un quelconque acte médical.

■ La forêt de Chailluz, avec la tête et les jambes ! les 20 et 28 septembre



Vendredi 20 septembre à 20 h, sous le préau de l'ancienne école des Quatre-Vents au 34 chemin de Vieilley, nous aurons le plaisir d'accueillir, dans le cadre des Journées du patrimoine, Daniel Daval, ar-

chéologue, Jean-Paul Grosbois et Jean-Pierre Josseron, forestiers, pour une conférence sur l'histoire de la forêt de Chailluz depuis l'Antiquité jusqu'à nos jours. Ces spécialistes nous feront part des recherches récentes en histoire et en archéologie, et notamment des prospections entreprises à la suite des études LIDAR (radar aéroporté).

La semaine suivante, **samedi 28 septembre**, après la conférence, le terrain ! Nous sommes invités à aller voir sur place, en forêt de Chailluz, les traces et les vestiges des différents types d'occupation de cette forêt au cours de l'histoire. Le rendez-vous est fixé aux Petites Baraques, à 14 h. Nous

serons guidés par les trois conférenciers tout au long d'un circuit pédestre d'environ 5 km, avec un dénivelé de 200 m. Prévoir des chaussures de marche. Retour vers 17 h 30.

Merci à l'ARESAC, l'Association de Recherche et d'Étude des Sites Archéologiques Comtois, pour ce partage de connaissances sur un territoire qui nous est cher !

Pour connaître les préoccupations des forestiers après les sécheresses de ces dernières années, écoutez-les sur <http://www.zinzine.domainepublic.net/?ref=4297>.

■ Assemblée générale le samedi 21 septembre

La prochaine AG de l'ACS se tiendra comme chaque année en septembre : **les adhérents comme les personnes désireuses d'intégrer l'association**, sont conviés le 21 septembre à 18 h 00 dans le préau, 34 chemin de Vieilley.

Après 19 h 30, l'AG laissera place au tradi-

tionnel moment de convivialité et pour marquer le 25^{ème} anniversaire, l'association offrira, en plus de l'apéritif, le plat principal et le pain. Il ne vous restera qu'à apporter les délicieux desserts que vous aurez concoctés, sans oublier boissons et couverts et votre bonne humeur.



TAILLES ET SOINS DES ARBRES

VERT-TIGES

ÉLAGAGE
///
TAILLE RAISONNÉE
DES ARBRES
///
ABATTAGE
///
SUPPRESSION
DE SOUCHES

DEVIS GRATUIT

22 C ch. de l'Espérance
Tél. 03 81 50 18 19

www.verttiges-elagage.com

Manuel GONCALVES

Plomb'Chauff'25

Plomberie - Chauffage - Energies Renouvelables

19, chemin de la Grange Marguet
25000 BESANÇON

☎ 03 81 53 69 09 - Fax : 03 81 80 16 47

plombchauff25@wanadoo.fr

Catherine & Roger DOIN & SOT

BOUCHERIE - CHARCUTERIE

TRAITEUR

Tel. 03 81 50 29 13 - 57, rue de Vesoul - 25000 Besançon
Tel. 03 81 50 25 29 - 21, chemin de Vieilley - 25000 Besançon

Site : www.traiteur-besancon.fr - mail : tiger.poinot25@orange.fr

■ Pour des liaisons piétonnes, mobilisons-nous le 12 octobre !

L'Association de la Combe Saragosse a toujours été soucieuse de son cadre de vie et de son environnement. Elle a accompagné l'urbanisation du secteur avec la volonté de vivre en harmonie avec les nouveaux quartiers, le dernier étant le Vallon du Jour. Les liaisons piétonnes participent à cet objectif. Ainsi, lors de l'urbanisation de la Combe Saragosse, une liaison piétonne reliant le chemin des Montarmots au chemin de la Combe Saragosse a été prévue au PLU. Depuis 20 ans, nous sollicitons régulièrement la Ville pour que cette réalisation soit effective.

Tous les représentants de la Ville qui se sont succédé aux assemblées générales de l'ACS ont déploré le refus présenté par la société SOBECA de céder une petite parcelle nécessaire à cette réalisation. Lors de l'AG de septembre 2017, M. Loyat, repré-

sentant la Ville, nous a informés que le verrou avait sauté : la société qui a acheté le terrain de la SOBECA est favorable à la cession de la parcelle incriminée !

Il convient de rappeler que ce chemin piétonnier permettrait un accès direct pour les habitants du secteur des Montarmots aux commerces : tabac, boulangerie, boucherie, ainsi qu'aux médecins, au chirurgien-dentiste, à la pharmacie, et au bus chemin de Vieilley. Et pour les habitants de la Combe au bus chemin des Montarmots.

Il permettrait aussi de prolonger les chemins piétonniers provenant du quartier de Saint Claude. Ces chemins piétons offrent également la possibilité de déambuler au cœur du quartier sans être importuné par les véhicules à moteur.

Suite à notre relance, l'adjointe à la vie associative a accepté de nous rencontrer en

novembre dernier pour réitérer le fait que « cette liaison présente un coût élevé, qu'il faut attendre les prochains arbitrages budgétaires... ». En février, suite à l'envoi d'un nouveau courrier, il nous a été indiqué que dans le meilleur des cas, une programmation des travaux pourrait être envisagée à partir de 2020. L'échéance reste imprécise et continue à être repoussée. Par voie de conséquence, nous craignons fort que ce projet de liaison piétonne ne soit pas réalisé par la Ville.

Pour manifester notre volonté de voir aboutir cette liaison piétonne, nous vous invitons à un rassemblement le samedi 12 octobre prochain à 11 h 00 sur la place du triangle. La presse et le maire de Besançon seront bien évidemment conviés à cette rencontre.

■ Randonnée d'automne le 13 octobre



Le dimanche 13 octobre, la rando se fera à Nans sous Ste Anne. Distance ~7km et

170 m de dénivelé.

Départ à 8 h 45 de la Combe Saragosse par covoiturage.

Depuis le parking de la Taillanderie, direction la grotte Sarrazine, la source du Lison et le belvédère du Creux Billard.

Près de la Taillanderie, l'aire de pique-nique nous accueillera à notre retour (pas de portage dans le sac à dos !...).

A 14 h 30, visite guidée de la Taillanderie (prévoir 3 €). À bientôt.



■ Troc-plantes le dimanche 20 octobre

Amis jardiniers de l'ACS, Malgré l'été très sec, nous maintenons notre rencontre traditionnelle d'automne lors de laquelle vous pourrez échanger arbustes, boutures, plantes vivaces, plantes d'intérieur ou graines. Pour les framboisiers ou les arbustes, c'est en effet le bon moment pour planter.

Vous pourrez les mettre à disposition d'autres jardiniers lors du troc plantes que l'ACS

organise le dimanche 20 octobre après-midi. Vous pourrez en échange, repartir avec de nouvelles surprises botaniques dans votre brouette.

Le troc-plantes est une formule sympathique pour fleurir son jardin ou créer un potager sans frais. C'est aussi l'occasion d'échanger avec d'autres passionnés de jardinage et de découvrir de nouvelles variétés.



■ 4ème Trimestre 2019 : à vos agendas

1er décembre, Marché de Noël en Alsace et 15 décembre, fête de Noël des enfants.

Bulletin d'adhésion ou de réadhésion, année 2019 - 2020

Nom(s) de famille :

Prénom(s) :

Adresse :

Adresse courriel :

N° de téléphone :

Nombre de personnes composant la famille :

(Bien indiquer le nombre de personnes de la famille, pour des raisons d'assurance).

Montant de l'adhésion : **15** euros par famille ou **12** euros, si personne vivant seule (du 01/09/2019 au 31/08/2020).

Le règlement ** au nom de "Association de la Combe Saragosse" sera à faire parvenir à Gilles SAGUIN, 28 rue Viollet-Le-Duc, 25000 Besançon ou à Thérèse Claveloux, 63 chemin de Vieilley, 25000 Besançon.

** les chèques vacances sont acceptés.